photo_creator

RETRO
INSTANT CAMERA
APPAREIL PHOTO INSTANTANÉ
CÁMARA INSTANTÁNEA · SOFORTBILDKAMERA
DIRECTE CAMERA · FOTOCAMERA ISTANTANEA

➡ INSTANT ➡ SELFIE ➡ VIDEO

USER MANUAL · MANUEL D'UTILISATION
MANUAL DE USUARIO · BENUTZERHANDBUCH
MANUAL DE USUARIO · MANUEL EDIENG
MANUALE D'USO

Contents · Contenu · Contenido
Inhalt · Conteúdo · Inhoud · Contenuti

- 1 Camera - Appareil photo - Cámara - Kamera - Fotocamera
- 1 USB-C cable - Câble USB-C - Cable USB-C - USB-C-Kabel - Cavo USB-C
- 3 Douglas paper rolls - Rouleaux de papier normal - Rollen Druckpapier - Rollos de papel normal - Rolos de papel normal - Rotoli di carta normale
- 4 Markers - Feutres - Marcadores - Marker - Marcatores - Pennarelli
- 1 Sticker sheet - Planche d'autocollants - Hoja de pegatinas - Aufkleberbogen - Folha de autocolantes - Foglio di adesivi
- 1 Sticky paper roll with cartridge - Rouleau de papier adhésif avec cartouche - Rollo de papel adhesivo con cartucho - Klebepapierrolle mit Kartusche - Rolo de papel autocolante com cartucho - Rol kleeftrip paper met cartridge - Rotolo di carta adesiva con cartuccia

1. FEATURES

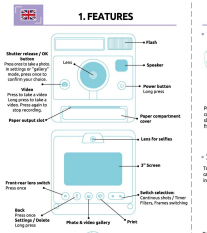

2. RECHARGING BATTERY

Built-in battery, rechargeable and non-replaceable.

Note: recharging the battery must be done by an adult.

Connect the camera to a computer (or a 5V power converter) with the provided USB-C cable to recharge the battery.
Lift the rubber cover off the slot on the side of the device.
Insert the USB-C cable into the slot and into the USB port on the camera.
Connect the other end of the cable (or plug it into the computer's USB port (or a 5V power converter).
When connected, the camera will automatically power off and the LED light will turn red to indicate charging.
When fully charged, the camera and the indicator light turns off.
You can then unplug the USB-C cable from the computer.

3. INSTALLING THE MICRO SD CARD

It is possible to insert a micro SD card in the slot provided for this purpose for a memory extension of the camera.
It is not necessary to have a micro SD card to print the photos.
Make sure the camera is switched off.
Lift the rubber cover off the slot on the side of the camera.
Insert the memory card (not included) following the diagram shown.
Replace the cover to protect the memory card.
To remove the memory card, press the card once to eject it.

Note: The micro SD card (not included) must have a maximum capacity of 64 GB.

4. PAPER INSTALLATION

Paper installation in camera

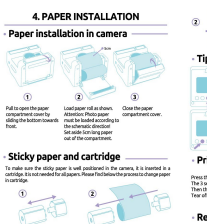

Pull to open the paper compartment cover by holding the bottom towards front.

Load paper roll as shown. Attention: Photo paper must be loaded according to the schematic direction! Set aside 5cm long paper out of the compartment.

Close the paper compartment cover.

Sticky paper and cartridge

To make sure the sticky paper is well positioned in the camera, it is inserted in a cartridge. It is not needed for all papers. Please find below the process to change paper in cartridge.

Open the cartridge by pulling the smallest part away from the big part.

Load paper roll as shown. Set aside 5 cm long paper out of the gap. Fit back the two parts together.

Place the cartridge inside the camera as shown. Attention: The cartridge must be loaded according to the diagram, which differs from regular paper.
When you close the compartment, make sure that a little bit of paper is sticking out of the slot.

5. ENERGY SAVING

To conserve battery life, the camera automatically turns off after a short period of inactivity.

START USING PHOTO_CREATOR

Settings

Press and hold the power button to turn on the camera.

1. Press and hold the setting button for 2 seconds to enter settings mode (gives the Setting/Back button again to exit Settings mode).
2. Press the ⏮ - button to select the different types of menus settings: Print Density, Picture Resolution, Recording Length, Flash, Language, Date & Time, Time stamp, Sound, Formatter, Version.
3. Press the Shutter button to confirm a choice. Press the back button to go back.

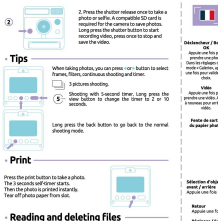

Taking Photos / Videos

1. Press the Front/rear lens switch button to select the lens you want to use: front lens for taking photos or rear lens for selfie mode.

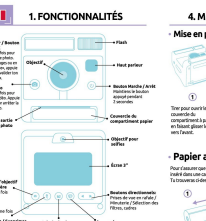

2. Press the shutter release once to take a photo or selfie. A compatible SD card is required for the camera to save photos.
Long press the shutter button to start recording video, press once to stop and save the video.

Tips

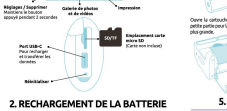

When taking photos, you can press ⏮ - button to select frames, filters, continuous shooting and timer.

3 pictures shooting.

Shooting with 5-second timer. Long press the ⏮ - button to change the timer for 2 or 10 seconds.

Long press the back button to go back to the normal shooting mode.

Print

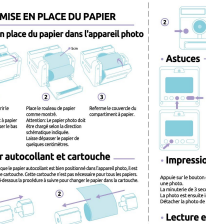

Press the print button to take a photo.
The 3 seconds self timer starts.
Then the photo is printed instantly.
Tear off photo paper from slot.

Reading and deleting files

1. Press Gallery button to view your pictures and videos. Press view button again to exit Gallery.
2. The photos and videos can be scrolled through by pressing ⏮ - button. Press view button to view a selected file.
3. Photos can be printed by pressing the print button.
4. You can select the photos or videos that you wish to delete:
Press the Setting/Delete button, make your choice by pressing ⏮ - buttons, then press the shutter to confirm.

Transferring files to a computer

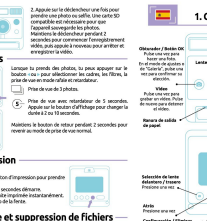

Connect the camera to a computer with the USB-C cable to copy, transfer or delete the photos / videos of your micro SD card.

Reset & Troubleshooting

If the camera cannot be turned on or off or if it has crashed or is otherwise stuck or frozen, do not disassemble it yourself.
First, try a soft reset: It is holding the Reset button for 10 seconds. If it is successful, plug the camera to a charging source. Use a pin to press the reset hole for 30 seconds. It will automatically restore the factory settings.

If you are experiencing printing issues, please first make sure that your camera is fully charged.
The first picture made with a new roll might have white lines due to the way the roll is sealed. It should happen only on first picture.
White lines could also be a sign that the camera's print head is dirty or dusty. Open the paper compartment and gently wipe the print head (see picture above). Please clean the print with a soft cloth, such as a glasses wipe.

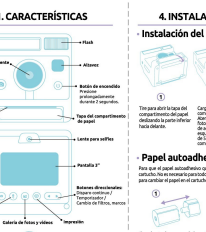

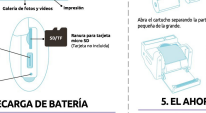

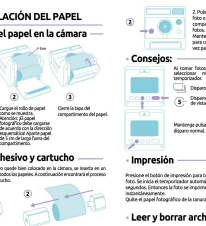

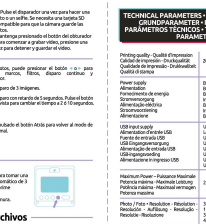

1. FONCTIONNALITÉS

- 1 Appareil photo - Cámara - Kamera - Fotocamera
- 1 Câble USB-C - Cable USB-C - USB-C-Kabel - Cavo USB-C
- 3 Rouleaux de papier normal - Rollos de papel normal - Rollen Druckpapier - Rolos de papel normal - Rolos de papel normal - Rotoli di carta normale
- 4 Feutres - Marcadores - Marker - Marcatores - Pennarelli
- 1 Planche d'autocollants - Hoja de pegatinas - Aufkleberbogen - Folha de autocolantes - Foglio di adesivi
- 1 Rouleau de papier adhésif avec cartouche - Rollo de papel adhesivo con cartucho - Klebepapierrolle mit Kartusche - Rolo de papel autocolante com cartucho - Rol kleeftrip paper met cartridge - Rotolo di carta adesiva con cartuccia

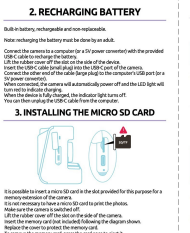

2. RECHARGEMENT DE LA BATTERIE

Batterie intégrée, rechargeable et non remplaçable.

Note : le rechargement de la batterie doit être effectué par un adulte.

Branche l'appareil à un ordinateur (ou à un convertisseur d'alimentation 5V) avec le câble USB-C inclus pour recharger la batterie.
Soulève le cache en caoutchouc de l'emplacement situé sur le côté de l'appareil.
Insère le câble USB-C dans l'emplacement et dans le port USB de l'appareil photo.
Branche l'autre extrémité du câble (prend prise) sur le port USB de l'ordinateur (ou à un convertisseur d'alimentation 5V).
Une fois connectée, la caméra s'éteindra automatiquement et le voyant LED deviendra rouge pour indiquer la charge.
Lorsque la batterie est complètement chargée, l'indicateur de lumière s'éteint.
Tu peux alors débrancher le câble USB-C de l'ordinateur.

3. MISE EN PLACE DE LA CARTE MICRO SD

Il est possible d'insérer une carte micro SD à l'emplacement prévu à cet effet pour une extension de mémoire de l'appareil.
Il n'est pas nécessaire d'avoir une carte micro SD pour imprimer les photos.
Assure-toi que l'appareil est éteint.
Soulève le cache en caoutchouc de l'emplacement situé sur le côté de l'appareil.
Insère la carte mémoire (non incluse) en respectant le schéma ci-contre.
Replace le cache pour protéger la carte mémoire.
Pour retirer la carte mémoire, appuie 1 fois sur la carte afin de l'éjecter.

Note : La carte micro SD utilisée (non fournie) doit être d'une capacité maximale de 64 Go.

4. MISE EN PLACE DU PAPIER

Mise en place du papier dans l'appareil photo

Tirer pour ouvrir le couvercle du compartiment à papier en faisant glisser le bas vers l'avant.

Place le rouleau de papier comme montré.
Attention : Le papier photo doit être chargé selon la direction schématique indiquée.
Laisse dépasser le papier de quelques centimètres.

Referme le couvercle du compartiment à papier.

Papier autocollant et cartouche

Pour s'assurer que le papier autocollant est bien positionné dans l'appareil photo, il est inséré dans une cartouche. Cette cartouche n'est pas nécessaire pour tous les papiers. Tu trouveras ci-dessous la procédure à suivre pour changer le papier dans la cartouche.

Ouvre la cartouche en tirant sur la plus petite partie pour la séparer de la partie plus grande.

Place le rouleau de papier comme montré. Laisse dépasser le papier de quelques centimètres. Remettre les deux parties en place.

Place la cartouche à l'intérieur de l'appareil photo comme indiqué.
Attention : La cartouche doit être chargée conformément au sens du schéma, qui diffère du papier classique.
Lorsque tu refermes le compartiment, assure-toi qu'un peu de papier dépasse de la fente.

5. ÉCONOMIE D'ÉNERGIE

Pour préserver la vie de la batterie, l'appareil s'éteint automatiquement après une courte période d'inactivité.

COMMENCER À UTILISER L'APPAREIL PHOTO INSTANTANÉ

Réglages

Maintenir le bouton d'alimentation appuyé pendant 2 secondes pour allumer l'appareil photo.

1. Maintenir le bouton de réglages appuyé pendant 2 secondes pour entrer en mode de réglage (Appuie à nouveau sur le bouton de réglages/retour pour sortir du mode de réglage).
2. Appuie sur le bouton «-» pour sélectionner les différents types de réglages du menu : Densité d'impression, Résolution d'image, Taille d'enregistrement, Flash, Langue, Date & Heure, Tampon horaire, Son, Formateur, Version.
3. Appuie sur le déclencheur pour confirmer un choix. Appuie sur le bouton de retour pour revenir en arrière.

Prendre des Photos / Vidéos

1. Appuie sur le bouton de sélection d'objectif avant/arrière pour sélectionner l'objectif que tu souhaites utiliser : objectif avant pour prendre des photos ou objectif arrière pour le mode selfie.

2. Appuie sur le déclencheur une fois pour prendre une photo ou selfie. Une carte SD compatible est nécessaire pour que l'appareil sauvegarde les photos.
Maintenir le déclencheur pendant 2 secondes pour commencer l'enregistrement vidéo, puis appuie à nouveau pour arrêter et enregistrer la vidéo.

Astuces

Lorsque tu prends des photos, tu peux appuyer sur le bouton «-» pour sélectionner les cadres, les filtres, la prise de vue en mode rafale et retardateur.

Prise de vue de 3 photos.

Prise de vue avec retardateur de 5 secondes. Maintenir le bouton «-» appuyé pour changer le délai à 2 ou 10 secondes.

Maintenir le bouton de retour pendant 2 secondes pour revenir au mode de prise de vue normal.

Impression

Appuie sur le bouton d'impression pour prendre une photo.
La minuterie de 3 secondes démarre.
La photo est ensuite imprimée instantanément.
Détacher la photo de la fente.

Lecture et suppression de fichiers

1. Appuie sur le bouton Galerie pour visualiser vos photos et vidéos. Appuie à nouveau sur ce bouton pour quitter la galerie.
2. Tu peux faire défiler les photos et vidéos en appuyant sur le bouton «-».
Appuie sur le bouton de vue pour voir un fichier.
3. Les photos peuvent être imprimées en appuyant sur le bouton d'impression.
4. Tu peux sélectionner les photos ou les vidéos que tu veux supprimer : Appuie sur le bouton Réglages / Supprimer, Fais ton choix en appuyant sur les boutons «-», puis appuie sur le déclencheur pour confirmer.

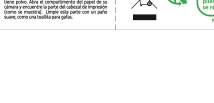

Transfert de fichiers vers un ordinateur

Connecte l'appareil photo à un ordinateur avec le câble USB-C pour copier, transférer ou supprimer les photos / vidéos de ta carte micro SD.

Réinitialisation & résolution de problèmes

Si l'appareil ne peut pas être allumé ou éteint, s'il est tombé en panne ou s'est figé ou gelé, ne le démonte pas toi-même.
Essaye d'abord de le réinitialiser en maintenant le bouton marche/arrêt appuyé pendant 10 secondes. Si ça marche, branche l'appareil sur une source de recharge. Utilise un stylo pour appuyer sur le petit trou de réinitialisation pendant 30 secondes. Les paramètres d'usine seront automatiquement rétablis.

Si tu rencontres des problèmes d'impression, commence par t'assurer que ton appareil photo est complètement chargé.
La première photo prise avec un nouveau rouleau peut présenter des lignes blanches en raison de la manière dont le rouleau est scellé. Cela ne devrait se produire que sur la première photo.
Des lignes blanches peuvent également indiquer que la tête d'impression de l'appareil photo est sale ou poussiéreuse. Ouvre le compartiment à papier de ton appareil photo et trouve la tête d'impression (comme illustré). Nettoie cette pièce avec un chiffon doux, comme un chiffon à lunettes.

1. CARACTERÍSTICAS

- 1 Cámara - Appareil photo - Cámara - Kamera - Fotocamera
- 1 Cable USB-C - Câble USB-C - USB-C-Kabel - Cavo USB-C
- 3 Rollos de papel normal - Rouleaux de papier normal - Rollen Druckpapier - Rolos de papel normal - Rolos de papel normal - Rotoli di carta normale
- 4 Rotuladores - Feutres - Marcadores - Marker - Marcatores - Pennarelli
- 1 Hoja de pegatinas - Planche d'autocollants - Aufkleberbogen - Folha de autocolantes - Foglio di adesivi
- 1 Rollo de papel adhesivo con cartucho - Rouleau de papier adhésif avec cartouche - Klebepapierrolle mit Kartusche - Rolo de papel autocolante com cartucho - Rol kleeftrip paper met cartridge - Rotolo di carta adesiva con cartuccia

2. RECARGA DE BATERÍA

Batería incorporada, recargable y no reemplazable

Nota: la recarga de la batería debe realizarla un adulto.

Conecta la cámara a una computadora (o un convertidor de energía de 5V) con el cable USB-C provisto para recargar la batería.
Levanta la cubierta de goma de la ranura en el costado del dispositivo.
Inserta el cable USB-C en la ranura y en el puerto USB de la cámara.
Conecta el otro extremo del cable (enchufe grande) al puerto USB de la computadora (o un convertidor de energía de 5V).
Cuando está conectada, la cámara se apagará automáticamente y la luz LED se volverá roja para indicar que se está cargando.
Cuando la batería está completamente cargada, la luz indicadora se apaga.
Luego puede desconectar el cable USB-C de la computadora.

3. INSTALACIÓN DE LA TARJETA MICRO SD

Es posible insertar una tarjeta micro SD en la ranura prevista a tal efecto para una extensión de memoria de la cámara.
No es necesario tener una tarjeta micro SD para imprimir las fotos.
Asegúrese de que la cámara está apagada.
Levanta la cubierta de goma de la ranura en el lateral de la cámara.
Inserte la tarjeta de memoria (no incluida) siguiendo el diagrama que se muestra.
Vuelva a colocar la tapa para proteger la tarjeta de memoria.
Para quitar la tarjeta de memoria, presione la tarjeta una vez para expulsarla.

Nota : La tarjeta micro SD (no incluida) debe tener una capacidad máxima de 64 GB.

4. INSTALACIÓN DEL PAPEL

Instalación del papel en la cámara

Tire para abrir la tapa del compartimento de papel. Deslízarla de parte inferior hacia delante.

Cargue el rollo de papel como se muestra. Atención: ¡El papel fotográfico debe cargarse de acuerdo con la dirección del esquema! Deje a un lado 5 cm de longitud fuera del compartimento.

Cierre la tapa del compartimento del papel.

Papel autoadhesivo y cartucho

Para que el papel autoadhesivo quede bien colocado en la cámara, se inserta en un cartucho. No es necesario para todos los papeles. A continuación encontrará el proceso para cambiar el papel en el cartucho.

Abra el cartucho separando la parte más pequeña de la grande.

Cargue el rollo de papel como se muestra. Aparte papel de 5 cm de largo fuera del compartimento. Vuelva a unir las dos partes.

Coloque el cartucho en el interior de la cámara como se muestra en la figura.
Atención: El cartucho debe cargarse en la dirección indicada en el diagrama, que difiere de la del papel convencional.
Cuando cierre el compartimento, asegúrese de que sobresale un poco de papel de la ranura.

5. EL AHORRO DE ENERGÍA

Para conservar la vida útil de la batería, la cámara se apaga automáticamente después de un breve período de inactividad.

EMPIEZA A USAR LA CÁMARA INSTANTÁNEA

Configuraciones

Mantenga pulsado el botón de encendido para encender la cámara.

1. Mantenga pulsado el botón de ajustes durante 2 segundos para entrar en el modo de ajustes (pulse de nuevo el botón de ajustes/atrás para salir del modo de ajustes).
2. Pulse el botón «-» para seleccionar los diferentes tipos de ajustes del menú: Densidad de impresión, Resolución de la imagen, Tamaño de grabación, Flash, Idioma, Fecha y hora, Marca de tiempo, Sonido, Formateur, Versión.
3. Pulse el botón del obturador para confirmar una elección. Pulse el botón Atrás para retroceder.

Toma de fotos / vídeos

1. Presione el botón de selección de lente delantera/trasera para seleccionar la lente que desea usar: lente frontal para tomar fotos o lente trasera para el modo selfie.

2. Pulse el disparador una vez para hacer una foto o un selfie. Se necesita una tarjeta SD compatible para que la cámara guarde las fotos.
Mantenga presionado el botón del obturador para comenzar a grabar video, presione una vez para detener y guardar el video.

Consejos:

Al tomar fotos, puede presionar el botón «-» para seleccionar marcos, filtros, disparo continuo y temporizador.

Disparo de 3 imágenes.

Disparo con retardo de 5 segundos. Pulse el botón de vista para cambiar el tiempo a 2 o 10 segundos.

Mantenga pulsado el botón Atrás para volver al modo de disparo normal.

Impresión

Presione el botón de impresión para tomar una foto. Se inicia el temporizador automático de 3 segundos. Entonces la foto se imprime instantáneamente.
Quite el papel fotográfico de la ranura.

Leer y borrar archivos

1. Pulse el botón Galería para ver sus fotos y vídeos. Pulse de nuevo el botón Ver para salir de Galería.
2. Las fotos y vídeos se pueden desplazar presionando el botón «-».
Presione el botón de vista para ver un archivo seleccionado.
3. Las fotos se pueden imprimir presionando el botón de impresión.
4. Puede seleccionar las fotos o vídeos que desea borrar: Pulse el botón Ajustes/Borrar, haga su elección pulsando los botones «-» y pulse el obturador para confirmar.

Transferir archivos a una computadora

Conecte la cámara a una computadora con el cable USB-C para copiar, transferir o eliminar las fotos / vídeos de su tarjeta micro SD.

Reinicio y solución de problemas

Si la cámara no se puede encender o apagar o si se ha bloqueado o está atascado congelado, no la desmonte por sí mismo.
En primer lugar, intente reiniciarla manteniendo pulsado el botón de encendido/apagado durante 10 segundos. Si no lo consigue, conecte la cámara a una fuente de carga. Usa un pasador para pulsar el orificio de reinicio durante 30 segundos. Se restablecerá automáticamente la configuración de fábrica.

Si tienes problemas de impresión, asegúrate primero de que la cámara está completamente cargada.
La primera foto hecha con un rollo nuevo puede tener líneas blancas debido a la forma en que se sella el rollo. Esto debería ocurrir solo en la primera foto.
Las líneas blancas también pueden ser un signo de que el cabezal de impresión de la cámara está sucio o lleno polvo. Abre el compartimento del papel de la cámara y limpia con cuidado el cabezal de impresión (como se muestra). ¡Limpia esta parte con un paño suave, como una toallita para gafas.

TECHNICAL PARAMETERS · PARAMÈTRES TECHNIQUES · GRUNDPARAMETER · PARÁMETROS TÉCNICOS · PARÂMETROS TÉCNICOS · TECHNISCHE PARAMETERS · PARAMETRI TECNICI

Printing quality - Qualité d'impression - Calidad de impresión - Druckqualität - Qualidade de impressão - Druckkwaliteit - Qualità di stampa	308 dpi
Power supply - Alimentation - Suministro de energía - Stromversorgung - Alimentação elétrica - Stroomvoeziening - Alimentazione	Built-in rechargeable battery - 750mah - Batterie rechargeable intégrée - Batería recargable incorporada - Integrierte wiederaufladbare Batterie - Bateria recarregável incorporada - Ingebouwde oplaadbare batterij - Batteria ricaricabile integrata
USB input power - Alimentation d'entrée USB - Puerto de entrada USB - USB Eingangsversorgung - Alimentação de entrada USB - USB-ingangsvoeding - Alimentazione in ingresso USB	USB DC 5V 2A connected to a 100-240V Bulb Socket Low Voltage source. - USB DC 5V 2A connectés à la source SELV. - USB DC 5V 2A conectados a una fuente SELV. - USB DC 5V 2A an Niederspannungsquelle 230V angeschlossen. - USB DC 5V 2A liguado a uma fonte SELV. - USB DC 5V 2A aangesloten op een SELV bron. - USB DC 5V 2A collegato a una sorgente SELV.
Maximum Power - Puissance Maximale - Potencia máxima - Maximale Leistung - Potência máxima - Maximaal vermogen - Potenza massima	23.5 W
Photo / Foto - Resolution - Résolution - Resolución - Auflösung - Resolução - Resolutie - Risoluzione	5M - 2304*1296 - 1.6M - 490*1296 - 32M - 7107*4224 - 48M - 9344*5248
Video / Vidéo - Resolution - Résolution - Resolución - Auflösung - Resolução - Resolutie - Risoluzione	720P - 1080P

WARNING : Keep packaging for children under 4 years. For use under adult supervision. • Keep packaging and instructions (where it applies) for future reference. • Remove all elements and packaging parts before giving the toy to your child (materials: plastic clips). • WARNING! Contains a functional sharp edge and functional sharp points which can be dangerous • Remove all elements and packaging parts before giving the toy to your child (materials: plastic clips). • ATTENTION!! Contains an bomb affiliate Fonctionnel a point Rigidement fonctionnel che can essere pericolosa. • Use an improper self alimentazione può causare serious electrica. • Questo prodotto non è adatto per bambini di età inferiore a 3 anni. Contiene piccole parti che possono essere ingerite o inalate. Questo prodotto contiene magnetici che possono essere ingeriti. Questo prodotto non è adatto per l'uso da parte di adulti. • Gli alimentatori (non forniti) di utilizzare con questo prodotto elettrico deve essere regolarmente esaminato per rilevare eventuali danni. Se il cavo di alimentazione è danneggiato, deve essere sostituito con un nuovo cavo di ricambio utilizzato. Fare a quadro 5 danno non è stato riparato. • Il prodotto deve essere utilizzato solo con un alimentatore per giocattoli. • Un alimentatore (non fornito) non è un giocattolo. • Non gettare il prodotto nei cestini come rifiuti ordinari domestici. Utilizzare i punti di raccolta differenziata locali forniti. • Immagini non contrattuali. • Colori e modelli possono variare rispetto a quanto illustrato sulla confezione. • Leggere e conservare le istruzioni per riferimenti futuri.

This toy is only to be connected to Class 3 equipment bearing this symbol.
Ce jouet ne doit être connecté qu'à un équipement de classe 3 portant ce symbole.
Este juguete solo debe estar conectado a equipos de categoría 3 que lleven este símbolo.
Dieses Spielzeug darf nur an Geräte der Klasse 3 mit diesem Symbol angeschlossen werden.
Este brinquedo deve ser ligado apenas a equipamento de Classe 3 com o símbolo.
Dit speelgoed mag alleen worden aangesloten op Klasse 3 apparatuur met dit symbool.
Questo giocattolo deve essere collegato solo a apparecchiature di Classe 3 con il simbolo.
Ceasta Spielzeug darf nur an Geräte der Klasse 3 mit dem Symbol angeschlossen werden.
Questo giocattolo deve essere collegato solo a apparecchiature di Classe 3 recanti il simbolo.

©2024 - Canal Toys®

Fabriqué en Chine. Adapté à Chine. Fabricado en China. Hergestellt in China. Fabricado na China. Gemaakt in China. Realizzato in Cina.
Développé en France. Développé en France. Desarrollado en Francia. Entwickelt in Frankreich. Desenvolvido em Portugal. Ontwikkeld in Frankrijk. Sviluppato in Francia. Concebido em Portugal. Progettato in Francia.

CANAL TOYS
13 ZI ST ANDRE
67117 ANDLAU
FRANCE
Registered Trademark
TM. Registered Trademark
Marque Déposée
CANCAT SERTIGAN

REF. : CLK 019 - GLO_2

PET
Plastics Recycling Information System
Sorting Code
Plastics
Recycling Information System
Sorting Code
PP
Plastics Recycling Information System
Sorting Code
Carton
Recycling Information System
Sorting Code
REDUCE at home
REDUCE at work
REDUCE at school
REDUCE at shop
REDUCE at leisure
REDUCE at travel
REDUCE at home
REDUCE at work
REDUCE at school
REDUCE at shop
REDUCE at leisure
REDUCE at travel
CE
UK CA
FR
Cet appareil contient des piles ou un contient des piles
À DÉPOSER EN MAGASIN
OU
À DÉPOSER EN DÉCHÈTERIE
DONNEZ RECYCLEZ
DÉCHÈTERIE
Points de collecte sur www.quelleordureenmoins.fr
FR
NOTICE
Fabriqué en Chine
Fabriqué en Chine
Fabriqué en Chine